

MÉTODOS DE IDENTIFICACIÓN DIGITAL

INFORMACIÓN DE INTERÉS

Ha sido redirigido a Cl@ve para identificarse en Carpeta Ciudadana

Elija el método de identificación

Si no transcurren más de 60 minutos entre autenticaciones y llamadas a Cl@ve, se le autenticará automáticamente de forma transparente.

DNIe / Certificado electrónico

Acceder >

Cl@ve PIN

Acceder >

Para usarlo es necesario [registrarse](#)

Cl@ve permanente

Acceder >

Para usarlo es necesario [registrarse](#)

Ciudadanos UE

1. CERTIFICADO DIGITAL

<https://www.sede.fnmt.gob.es/certificados>

Obtener Certificado software

El proceso de obtención del Certificado software (como archivo descargable) de usuario, se divide en cuatro pasos que deben realizarse en el orden señalado:

1. Configuración previa. Para solicitar el certificado es necesario instalar el software que se indica en este apartado.

2. Solicitud vía internet de su Certificado. Al finalizar el proceso de solicitud, usted recibirá en su cuenta de correo electrónico un Código de Solicitud que le será requerido en el momento de acreditar su identidad y posteriormente a la hora de descargar su certificado.

3. Acreditación de la identidad en una Oficina de Acreditación de Identidad. Una vez completada la fase anterior y esté en posesión de su Código de Solicitud, para continuar con el proceso deberá Acreditar su Identidad en una de nuestras Oficinas de Acreditación de Identidad. **Se podrá acreditar la identidad en la visita**

4. Descarga de su Certificado de Usuario. Aproximadamente 1 hora después de que haya acreditado su identidad en una Oficina de Acreditación de Identidad y haciendo uso de su Código de Solicitud, desde aquí podrá descargar e instalar su certificado y realizar una copia de seguridad (**RECOMENDADO**).

1. Configuración previa

Antes de comenzar con el proceso de solicitud de su Certificado, deberá asegurarse de que su equipo tiene instalado el **software necesario para la generación de claves. CONFIGURADOR FNMT-RCM**

Por favor, lea y siga atentamente las siguientes instrucciones para evitar posibles errores durante el proceso de obtención de su certificado:

Recordatorios imprescindibles:

- No formatear el ordenador, entre el proceso de solicitud y el de descarga del certificado.
- Se debe realizar todo el proceso de obtención desde el mismo equipo y mismo usuario.
- Es importante leer atentamente la [Declaración de Prácticas de Certificación](#) previamente a la solicitud del certificado. En ella se encuentran las condiciones bajo las cuales se prestan los servicios de certificación.

Navegadores compatibles

Última versión de cualquiera de los siguientes navegadores:

- Mozilla Firefox
- Google Chrome
- Microsoft EDGE
- Opera
- Safari

Software necesario para la solicitud del certificado

CONFIGURADOR FNMT-RCM

La Fábrica Nacional de Moneda y Timbre ha desarrollado esta aplicación para solicitar las claves necesarias en la obtención de un certificado digital. Puede ser ejecutada en cualquier navegador y sistema Operativo.

Una vez descargado e instalado el software no es necesario hacer nada, este se ejecutará cuando el navegador lo requiera.

[Área de Descarga de Configurador FNMT](#)

2. Solicitar Certificado

NOTA: Antes de realizar este paso es necesario instalar el software del paso 1 Configuración previa.

Asegúrese que en la solicitud se le solicita establecer una contraseña nueva para solicitar el código y que le será también requerida en el paso 4 de la Descarga.

SOLICITUD DE CERTIFICADO FNMT DE PERSONA FÍSICA

Para tramitar la solicitud de su Certificado FNMT de Persona Física, por favor introduzca la información requerida:

Nº DEL DOCUMENTO DE IDENTIFICACIÓN	<input type="text"/>
PRIMER APELLIDO(tal y como aparece en su documento de identificación)	<input type="text"/>
CORREO ELECTRÓNICO	<input type="text"/>
Confirme aquí su CORREO ELECTRÓNICO	<input type="text"/>

INSTRUCCIONES:

- Recuerde que para evitar problemas en la solicitud y descarga de su certificado es necesario haber configurado correctamente su navegador. En nuestra sede electrónica encontrará el software de configuración automática.
- El nº del documento de identificación (NIF / NIE) deberá tener una longitud de 9 caracteres. Rellene con ceros a la izquierda si es necesario
- Asegúrese de que el correo electrónico asociado a su certificado es correcto, ya que a través de éste se enviarán todas las notificaciones sobre el ciclo de vida de su certificado.

[Pulse aquí para consultar y aceptar las condiciones de expedición del certificado](#)

Enviar petición

3. Acreditar Identidad

Tras haber realizado la [configuración previa \(paso 1\)](#) y haber completado la [solicitud de su certificado \(paso 2\)](#), ya estará en posesión de su Código de Solicitud. Para continuar el solicitante y futuro titular del certificado deberá acudir personalmente a una Oficina de Acreditación de Identidad para acreditar su propia identidad.

Si por cualquier circunstancia no pudiera hacerlo personalmente, podrá ir una tercera persona en su nombre. pero se le exigirá la previa legitimación de su firma del contrato ante notario.

[Más información sobre la legitimación de firma ante notario](#)

[¿Se puede solicitar un certificado de representación de personas físicas?](#)

NOTA: Cuando acredite su identidad en una oficina de acreditación de identidad tendrá inmediatamente disponible la descarga de su certificado por lo que le recomendamos descargarlo lo antes posible.

Documentación necesaria para acreditar identidad:

Sólo podrán solicitar el certificado los mayores de 18 años o menores emancipados. El solicitante del certificado deberá presentarse en una de nuestras Oficinas de Acreditación de Identidad para acreditar sus datos por el documento de identidad **válido, vigente y en formato original** o en su defecto, una fotocopia compulsada oficialmente.

Ciudadano de nacionalidad española:

- El código de solicitud que le ha sido remitido a su cuenta de correo electrónico y
- El Documento Nacional de Identidad (DNI), pasaporte o carné de conducir.

Ciudadano de la Unión Europea:

- El código de solicitud que le ha sido remitido a su cuenta de correo electrónico y
- Documento Nacional de Identificación de Extranjeros donde conste el NIE junto con Pasaporte o documento de identidad de país de origen, o
- Certificado de Ciudadano de la Unión donde conste el NIE junto con Pasaporte o documento de identidad de país de origen, o
- Documento oficial de concesión del NIF/NIE, junto con el pasaporte o el documento de identidad del país de origen.

4. Descargar Certificado

Para descargar el certificado debe usar el mismo ordenador y el mismo usuario con el que realizó la Solicitud e introducir los datos requeridos exactamente tal y como los introdujo entonces.

DESCARGAR CERTIFICADO FNMT DE PERSONA FÍSICA

Para descargar e instalar su certificado introduzca la siguiente información:

Nº DEL DOCUMENTO DE IDENTIFICACIÓN

PRIMER APELLIDO

CÓDIGO DE SOLICITUD

[Pulse aquí para consultar y aceptar las condiciones de uso del certificado](#)

Descargar Términos y Condiciones

Descargar Certificado

Recuerde que, en caso de haber llevado a cabo la solicitud del certificado con una tarjeta u otro dispositivo criptográfico, antes de realizar la descarga, debe asegurarse de que dicho dispositivo está listo para ser usado. En otro caso, la instalación del certificado deberá llevarla a cabo en el mismo equipo en el que realizó la solicitud.

1.2 FIRMA ELECTRÓNICA

Definición

La firma electrónica es un conjunto de datos electrónicos que acompañan o que están asociados a un documento electrónico y cuyas funciones básicas son:

- › Identificar al firmante de manera inequívoca
- › Asegurar la integridad del documento firmado. Asegura que el documento firmado es exactamente el mismo que el original y que no ha sufrido alteración o manipulación
- › Asegurar el no repudio del documento firmado. Los datos que utiliza el firmante para realizar la firma son únicos y exclusivos y, por tanto, posteriormente, no puede decir que no ha firmado el documento

La base legal de la Firma electrónica está recogida en la Ley 59/2003 de Firma Electrónica y se desarrolla en más profundidad en la sección [Base legal de las Firmas](#). La sección también explora, bajo qué circunstancias la ley equipara la firma electrónica a la firma manuscrita, añade notas respecto a la normativa europea y hace distintas referencias legales a firmas con sellos de tiempo y avanzadas.

El Certificado Electrónico, base de la firma electrónica

Para firmar un documento es necesario disponer de un certificado digital o de un DNI electrónico.

El certificado electrónico o el DNI electrónico contiene unas claves criptográficas que son los elementos necesarios para firmar. Los certificados electrónicos tienen el objetivo de identificar inequívocamente a su poseedor y son emitidos por Proveedores de Servicios de Certificación.

Puedes saber más sobre certificados en la sección [Certificados Electrónicos](#).

1.2 FIRMA ELECTRÓNICA

SUBDELEGACIÓN DEL GOBIERNO EN TERUEL

<https://firmaelectronica.gob.es/Home/Descargas.html>

GOBIERNO DE ESPAÑA PAE portal administración electrónica

Buscar

Firma electrónica

Ciudadanos Empresas Empleados-Públicos

Descargas

Desde aquí puedes descargarte aquellas aplicaciones que necesites para firmar electrónicamente y otras utilidades o documentos.

Aviso importante sobre la actualización de autofirma

Respecto a los problemas con Autofirma resultado de las nuevas actualizaciones de los navegadores Firefox v97, Chrome v98 y Edge v98, son necesarias dos actuaciones: 1. Actualizar Autofirma en los equipos cliente a la última versión. 2. Actualizar las aplicaciones web, que invocan Autofirma, a la última versión de AutoScript (v1.7). Por tanto, es necesario realizar las dos actualizaciones, cliente y servidor, para el correcto funcionamiento. Sólo con la actualización del Cliente no se puede completar el proceso de firma.

AutoFirma (04/02/2022)

Aplicación de firma electrónica desarrollada por el Ministerio de Asuntos Económicos y Transformación Digital. Al poder ser ejecutada desde el navegador, permite la firma en páginas de Administración Electrónica cuando se requiere la firma en un procedimiento administrativo.

- > AutoFirma 1.7.2 para Windows 32 bits
- > AutoFirma 1.7.2 para Windows 64 bits
- > AutoFirma 1.7.1 para Linux
- > AutoFirma 1.7.1 para MacOS

2. CL@VE

https://clave.gob.es/clave_Home/registro/Como-puedo-registrarme/Registro-avanzado-oficina-registro.html

Castellano | Català | Euskera | Galego | Valencià | English

Introduzca su búsqueda...

GOBIERNO DE ESPAÑA **cl@ve** MINISTERIO DE POLÍTICA TERRITORIAL
INFORMACIÓN ELECTRÓNICA PARA LAS ADMINISTRACIONES

Cl@ve **Registro** Cl@ve PIN Cl@ve Permanente Cl@ve Firma

Registro Cl@ve

Cómo darse de alta en Cl@ve

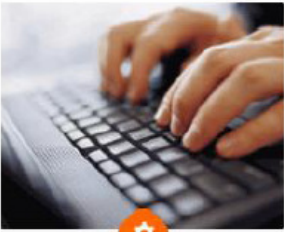

¿Cómo puedo registrarme?

Puedes registrarte por Internet o de forma presencial. Revisa el proceso y escoge el que se adapte a tus necesidades.

Leer más >

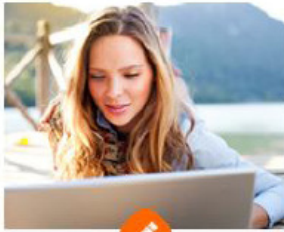

Modificación de datos

Modifica tus datos con Cl@ve PIN, DNle, certificado electrónico o en una de nuestras oficinas.

Leer más >

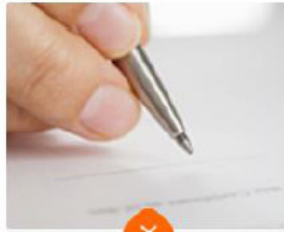

Renuncia

Puedes renunciar a Cl@ve en cualquier momento tanto con certificado electrónico como de forma presencial.

Leer más >

Preguntas frecuentes · FAQs

Consulta tus dudas para darte de alta en Cl@ve

Leer más >

2.1. CL@VE PIN

Una vez registrado. Después para cada uso te mandan un SMS con el PIN, según este proces

Cl@ve PIN

Acceder >

Para usarlo es necesario [registrarse](#)

GOBIERNO DE ESPAÑA MINISTERIO DE HACIENDA Y FUNCIÓN PÚBLICA Agencia Tributaria Sede electrónica

* Introduzca su DNI/NIE

* Introduzca la **Fecha de Validez** de su DNI (o Fecha de Expedición si es un DNI Permanente)

[¿Cómo obtener la fecha de validez de su DNI?](#)
[¿Cómo obtener la fecha de expedición de su DNI?](#)

Cancelar Continuar

Autenticación por Cl@ve PIN

Obtener Cl@ve PIN

Obtener PIN

Deseo personalizar mi código

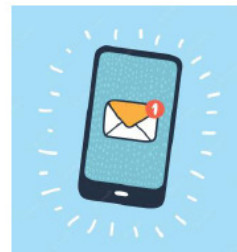

Autenticación por Cl@ve PIN

Validar Cl@ve PIN

N.I.F.

Código

* PIN

Volver Acceder

2.2. CL@VE Permanente

Necesaria activación posterior al registro. Después deberá identificarse cada vez con usuario y contraseña

1. Registro en una Oficina

2, Activación contraseña

<https://w6.seg-social.es/ProsaInternetAnonimo/OnlineAccess?ARQ.IDAPP=SIUC0001&ARQ.SPM.ACTION=LOGIN&ARQ.SPM.APPTYPE=SERVICE>

GOBIERNO DE ESPAÑA **clave** IDENTIDAD ELECTRÓNICA PARA LAS ADMINISTRACIONES MINISTERIO DE EMPLEO Y SEGURIDAD SOCIAL SECRETARÍA DE ESTADO DE LA SEGURIDAD SOCIAL

Observaciones

Al utilizar este servicio, usted recibirá un código de un solo uso en su teléfono móvil. Este código tendrá una validez durante el tiempo que dure la sesión o por un número de intentos máximo. Si tiene cualquier problema con este servicio, póngase en contacto con el 060.
(* Todos los campos son obligatorios.)

Si ya tiene su código de activación:

(*) Tipo de Documento:

(*) Número de Documento:

(*) Dirección de Correo Electrónico:

(*) Código de Activación:

Pregunta de Seguridad

Para poder continuar, debe escribir en el espacio reservado que palabra de la lista se corresponde con 3x8

Veinticuatro: Trece: Pato: Rojo: Violonchelo:

(*) Respuesta:

2.2. CL@VE Permanente

SUBDELEGACIÓN DEL GOBIERNO EN TERUEL

3, Introducción del código recibido en el teléfono móvil:

Observaciones

Puede tardar en recibir su SMS.
Si no ha recibido el SMS revise sus datos.

Introduzca el código enviado a su teléfono móvil

Código:

4. Elección de contraseña:

Activación de Cl@ve permanente

Información

A continuación debes indicar tu contraseña de acceso que utilizarás cuando hagas uso de tu Cl@ve permanente. Recuerda que esta contraseña **solo lo conocerás tú** y es muy importante que **no la olvides ni la uses** en ningún sitio donde pueda ser visto por otra persona.

Política de contraseñas

- No puede contener tu nombre, apellidos o DNI
- La longitud mínima es de 8 caracteres y puede tener tanto caracteres como necesite
- Si la contraseña contiene menos de 10 caracteres debe cumplir como mínimo 3 de las siguientes 4 condiciones:
 - Tener al menos una letra minúscula
 - Tener al menos un dígito
 - Tener al menos uno de los siguientes caracteres: !@#\$%^&*()_+{}|;:,<.>[]

Contraseña:

Repite la contraseña:

5. Confirmación:

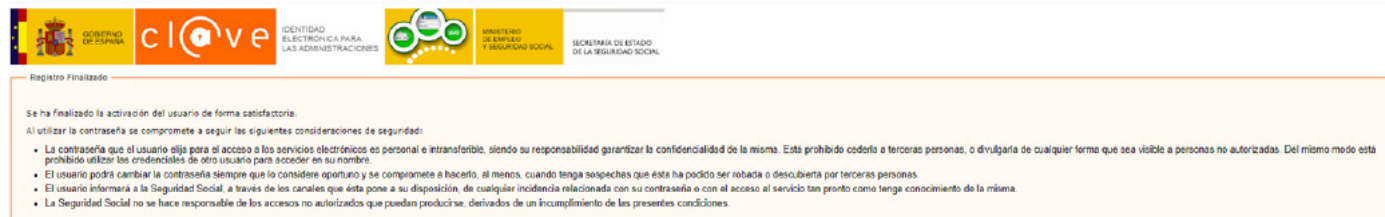

Registro Finalizado

Se ha finalizado la activación del usuario de forma satisfactoria.

Al utilizar la contraseña se compromete a seguir las siguientes consideraciones de seguridad:

- La contraseña que el usuario elija para el acceso a los servicios electrónicos es personal e intransferible, siendo su responsabilidad garantizar la confidencialidad de la misma. Está prohibido cedérsela a terceras personas, o divulgarla de cualquier forma que sea visible a personas no autorizadas. Del mismo modo está prohibido utilizar las credenciales de otro usuario para acceder en su nombre.
- El usuario podrá cambiar la contraseña siempre que lo considere oportuno y se compromete a hacerlo, al menos, cuando tenga sospechas que ésta ha podido ser robada o descubierta por terceras personas.
- El usuario informará a la Seguridad Social, a través de los canales que ésta pone a su disposición, de cualquier incidencia relacionada con su contraseña o con el acceso al servicio tan pronto como tenga conocimiento de la misma.
- La Seguridad Social no se hace responsable de los accesos no autorizados que puedan producirse, derivados de un incumplimiento de las presentes condiciones.

2.2. CL@VE Permanente

6. IDENTIFICACIÓN CON CL@VE PERMANENTE, UNA VEZ REGISTRADO

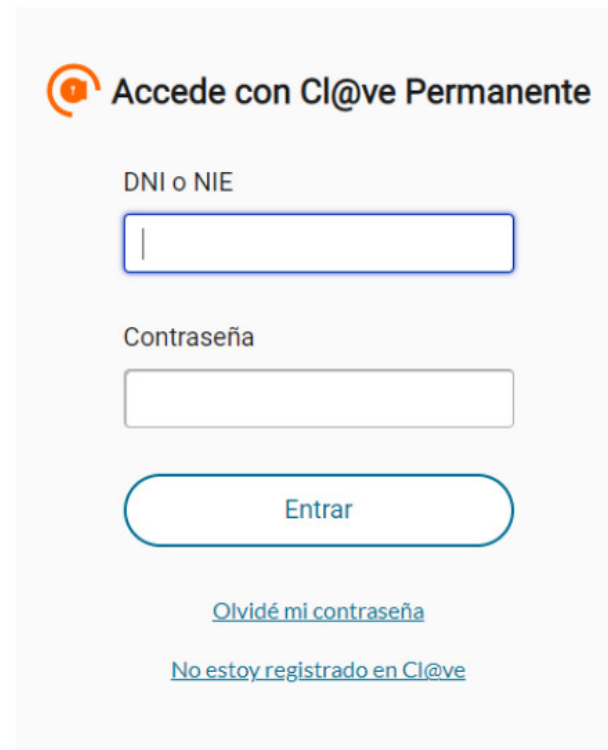
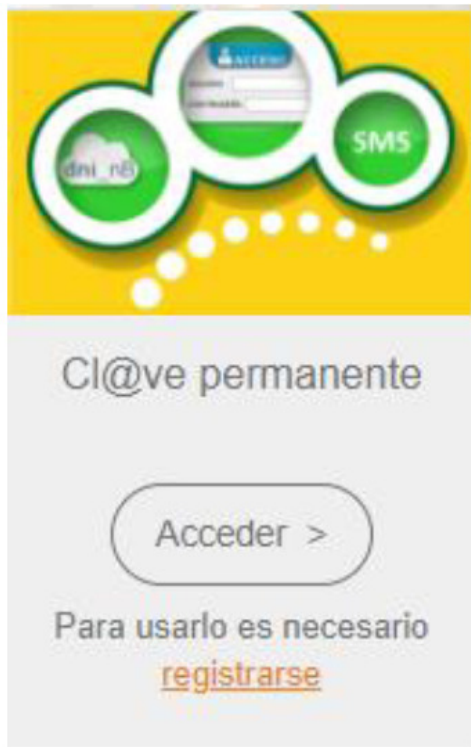

Accede con Cl@ve Permanente

DNI o NIE

Contraseña

Entrar

[Olvidé mi contraseña](#)

[No estoy registrado en Cl@ve](#)

3. DNI electrónico

<https://www.dnielectronico.es/PortalDNIe/>

CUERPO NACIONAL DE POLICÍA
Inicio | Mapa Web | Contactar | Aviso Legal | Accesibilidad **48.556.455**

GOBIERNO DE ESPAÑA | MINISTERIO DEL INTERIOR | DIRECCIÓN GENERAL DE LA POLICÍA

DNI y Pasaporte

Cuerpo Nacional de Policía

Ciudadanos | Empresas | Administraciones | Oficina Técnica

DNI electrónico

- Obtención del DNI
- Cómo utilizar el DNI
- Aplicaciones móviles
- Guía de referencia básica
- Certificados Electrónicos
- Marco legal del DNIe
- Glosario
- Atención al Ciudadano
- Preguntas más frecuentes
- Recursos

PASAPORTE

- Espanoles residentes en el extranjero
- Área de descargas

POLICÍA NACIONAL
sede electrónica

30/07/2020 Los soportes de DNI a partir del número "BMP100001" expedidos a ciudadanos únicamente les funcionarán (en sus Ordenadores personales) con la versión 14.1.0 (o el caso) del driver del módulo criptográfico del DNIe (Versión para el Sistema Operativo Windows, en otros sistemas el pertinente en cada caso). Por lo tanto, todos los ciudadanos con un DNI con un soporte posterior al descrito más arriba (BMP100001) necesitarán actualizar su ordenador personal siempre y cuando la versión instalada en el mismo sea anterior (Versión para el Sistema Operativo Microsoft Windows -Es el sistema operativo más utilizado-). Se facilita esta información para evitar que ciudadanos que posean un DNI con un soporte "BMP100001" acuda a las oficinas de expedición con problemas con su "nuevo" documento de la información adecuada.

21/08/2017 ¿QUIERE SABER MÁS SOBRE COMO UTILIZAR LOS "PUNTOS DE

AVISOS DNI

Se recuerda a todos los ciudadanos que deben acudir a su cita puntualmente, con el importe exacto en metálico de la tasa y de forma individual (salvo para expediciones a menores o personas que necesiten acompañamiento), todo ello en cumplimiento de la normativa de seguridad Covid-19.

Recuerden también consultar, en esta misma página en el menú "obtención del DNI" o en "PASAPORTE", los requisitos necesarios para el tipo de tramitación solicitada (foto actualizada, documentación, autorizaciones, etc...)

AVISOS CITA PREVIA

La **PÁGINA OFICIAL** para solicitar **CITA PREVIA** a fin de obtener o renovar tanto su DNI como su Pasaporte es la siguiente dirección web.

www.citapreviadnie.es

Esta dirección es completamente **GRATUITA Y SEGURA**

Con esta nota se trata de avisar que la única dirección oficial es la referida y que el **único número de teléfono oficial** para la tramitación de su cita es el **060**. El coste de la llamada es similar al establecido para llamadas nacionales, variable dependiendo del operador, y si la llamada se realiza desde fijo o móvil. Más información en administracion.gob.es

EJEMPLOS DE USO Y UTILIDADES

Mi carpeta ciudadana

<https://carpetaciudadana.gob.es/carpeta/clave.htm>

 **carpeta Ciudadana** [Bienvenido](#) [Benvingut](#) [Benvido](#) [Ongi etorri](#) [Welcome](#) 

 MI CARPETA CIUDADANA

-  Educación y formación
-  Ciudadanía y residencia
-  Trabajo y jubilación
-  Salud y asuntos sociales
-  Situación personal y familia
-  Vehículos y transportes
-  Vivienda
-  Transparencia

Mis datos

Aquí puedes consultar la información referente a tu vida o situación laboral disponible en las Administraciones.

También tienes disponible información sobre tus prestaciones o datos de jubilación.

Los servicios del apartado de Empleo Público son exclusivos para empleados públicos, a excepción del servicio "Certificado de notas y de asistencia a oposiciones INAP".

Vida laboral

- [Vida laboral](#)

Demanda de empleo y prestaciones

- [Demanda de empleo y prestaciones de desempleo](#)
- [Tu seguridad social](#)
- [Certificados de prestaciones de desempleo](#)

Empleo público

- [Registro Central de Personal \(Empleados públicos de la AGE y determinado personal de universidades\)](#)
- [Certificado de notas y de asistencia a oposiciones INAP](#)

¡Hola
¿Pue

EJEMPLOS DE USO Y UTILIDADES

Mi carpeta ciudadana. Notificaciones y comunicaciones

Les informamos que pueden también consultar sus notificaciones y comunicaciones en el portal de DEHú, accesible desde la siguiente URL: <https://dehu.redsara.es/>

Por defecto se mostrarán las notificaciones de los últimos 30 días. Podrá modificar los filtros para realizar otras consultas

0 resultados encontrados

Notificaciones pendientes

Notificaciones realizadas

Comunicaciones

No tienes notificaciones pendientes para los criterios de búsqueda establecidos.

Criterios de búsqueda

Últimos días

Desde: 

Hasta: 

[Limpiar](#)

[Buscar](#)

EJEMPLOS DE USO Y UTILIDADES

Aplicación DGT.

<https://sede.dgt.gob.es/es/#>

Servicios destacados

GESTIONA TU CARNÉ

Obtención de tu carné

Consulta los requisitos para [obtener un nuevo permiso de conducir](#).

[Test de exámenes](#).

[Consulta la nota de tu examen](#).

[Permiso Internacional](#): Conduce fuera de la UE.

12 Tu carné por puntos

[Consulta los puntos](#) de tu carné de conducir.

✓ ¿Has perdido puntos o directamente el permiso? [Puedes recuperarlo](#).

Duplicados, Cambios y Renovaciones

¿Has perdido tu permiso o está deteriorado? ¿Tus datos personales han sufrido algún cambio? Pide tu [duplicado](#).

¿Está próxima la caducidad de tu carné? [Renuévalo](#).

¿VAS A COMPRAR O VENDER UN VEHÍCULO?

1 Antes de realizar la compra

Comprueba el estado general del vehículo.

[Consulta nuestro informe](#) por si tuviera alguna incidencia, recuerda que el vehículo tiene que tener los impuestos locales y la ITV al día.

2 Antes de venir a tráfico

Firma el contrato de compraventa.

Paga el impuesto de **transmisiones patrimoniales** (modelo 620 o 621) en la comunidad autónoma del comprador.

En tráfico

Ven con toda la documentación para realizar la [transferencia](#), no olvides el permiso original de circulación del vehículo.

Importante, si eres el vendedor, te aconsejamos realizar la [notificación de venta](#), te liberará de responsabilidades.

¿TIENES ALGUNA MULTA?

Comprueba los datos

✓ Asegúrate que [la multa es de la DGT](#).

❗ Recuerda, si la multa acarrea pérdida de puntos, debes realizar la [identificación del conductor](#).

¿Dónde te notificamos?

✓ Modifica [tu dirección](#) para notificarte.

❗ Te la mandamos en una carta postal o notificación, o bien la ponemos a disposición electrónicamente en tu [Dirección Electrónica Vial](#).

✗ Si no te localizamos, te notificamos a través del [Tablón Edictal](#).

Paga o recurre

✓ Si estás de acuerdo con la sanción, [págala](#) lo antes posible y benefíciate de un 50% de descuento.

✗ Si no estás de acuerdo o hay algún error, puedes [recurrir](#) o [reclama devolución del pago](#). Recuerda, si lo haces pierdes el derecho a la reducción del 50%

EJEMPLOS DE USO Y UTILIDADES

Sede Electrónica del Catastro

<https://www1.sedecatastro.gob.es/>

 Sede Electrónica del Catastro

[Inicio](#)

Consulta/Certificación de Bienes Inmuebles por Titular

 Campo obligatorio

Finalidad

Filtro de búsqueda

CCAA

Provincia

Municipio

Tipo inmueble

EJEMPLOS DE USO Y UTILIDADES

Punto de Acceso General electrónico

<https://administracion.gob.es/>

EJEMPLOS DE USO Y UTILIDADES

Punto de Acceso General electrónico

<https://administracion.gob.es/>

Servicios ELECTRÓNICOS frecuentes Guías de SUCESOS vitales

Acceso directo a servicios electrónicos frecuentes

 Solicitud de cita previa	 Registro en CI@ve	 Certificado electrónico FNMT	 Notificaciones Dirección Electrónica Habilitada Única (DEHú)
 Registro Electrónico General AGE	 Certificados de la Seguridad Social	 Inscripción en pruebas selectivas	 Notificaciones electrónicas (DEH)

EJEMPLOS DE USO Y UTILIDADES

Sede electrónica del Inmerso

<https://sede.inmerso.gob.es/web/sede-electronica>

EJEMPLOS DE USO Y UTILIDADES

Seguridad Social

https://sede.seg-social.gob.es/wps/portal/sede/sede/Inicio?_ga=2.48978470.1859186270.1668542421-371694877.1668542421

EJEMPLOS DE USO Y UTILIDADES

Agencia Tributaria

<https://sede.agenciatributaria.gob.es/Sede/todas-gestiones.html>

EJEMPLOS DE USO Y UTILIDADES

OTRAS ADMINISTRACIONES: SALUD INFORMA

<https://www.saludinforma.es/portalsi/web/salud/inicio>

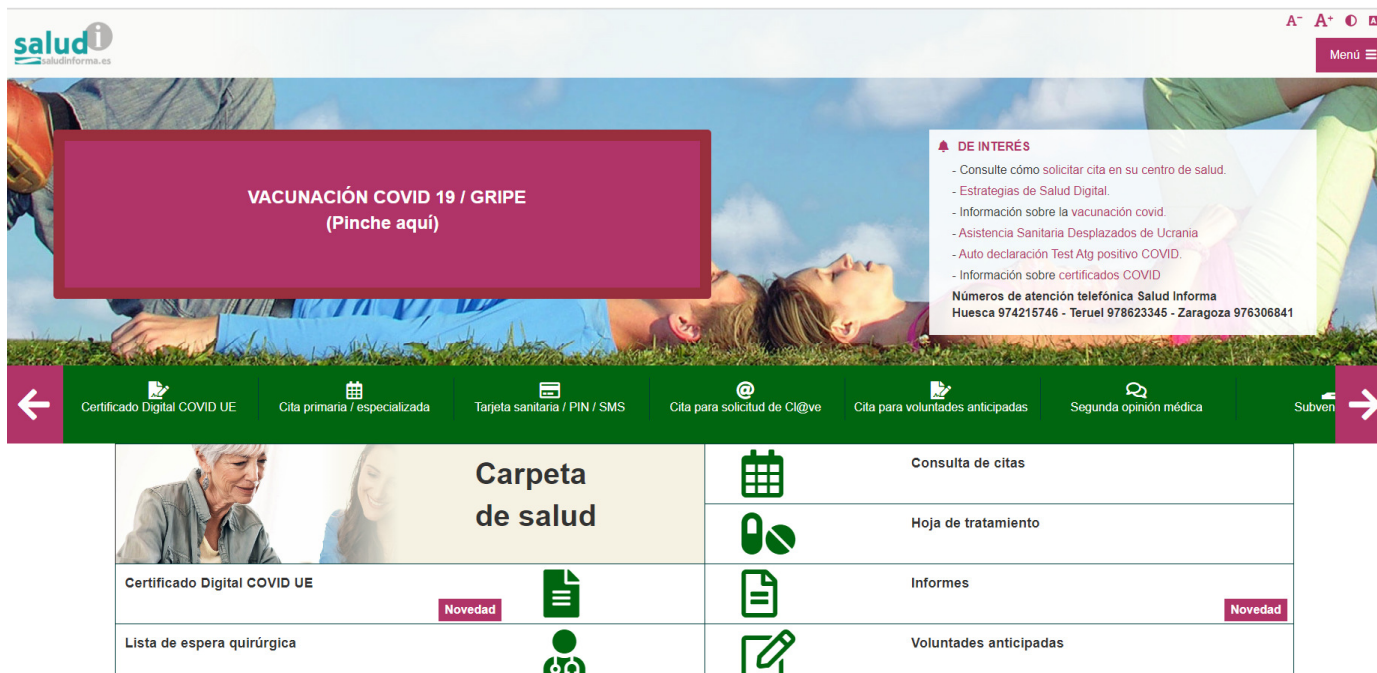
